

広報



2月号

令和4年
(2022年)

No.612

岩海岸 どんど焼きの様子



家庭や地域の安全を祈願して

特集 令和4年成人式を開催しました — 2~3

トピックス 新型コロナワクチンに係る情報 — 5

連載 防災連載(第26回) — 7

トピックス 確定申告は正しくお早めに — 8~9

新型コロナウイルス感染症への対策

新型コロナウイルス感染症対策のため、状況により公共施設の営業停止や、広報真鶴で紹介している行事が中止あるいは内容変更となる場合があります。

皆さまには、ご迷惑をおかけしますが、ご理解・ご協力をお願いいたします。

なお、行事の実施予定などについては、各お問い合わせ先でご確認ください。



町式 鶴人 真成 令和4年

1月10日（成人の日）に成人式典が開催され、新成人たちが新たな一歩を踏み出しました。

今年の成人式は平成13年4月2日から平成14年4月1日までに生まれた67名が対象で、うち55名が出席しました。

成人式は、感染症対策を実施した上で、式典と実行委員会が企画したアトラクションを行いました。華やかな振袖やスーツに身を包み、久しぶりに会う友人と写真を撮ったり話に花を咲かせたりするなど、会場内は新成人の笑顔で溢れていました。

問 教育課 公内線436

新成人の

抱負

一人の大人として自立しながら、周りの人を大切にします。

成人式実行委員

伊藤 美羽さん



やりたいことが実現できるようにお金を稼ぐ！

成人式実行委員

柏木 優衣さん



成人式実行委員長

田澤 拓海さんに伺いました

Q 成人を迎えた今の気持ちは？

A 成人（大人）になったという自覚を持つとともに、将来に向けて大きな期待を抱いています。

自らの行動に責任を持ちながら、様々なことに挑戦していきたいです。

Q 成人式を開催するにあたり、大変だったことは？

A 感染症対策をしながら、みんなが楽しめるようなアトラクションを企画してきました。動線や時間など、見えない部分を想像し構想を練ることは、コロナ禍であるために、とても難しく感じました。

Q どんな大人になりたいですか？

A 今までお世話になってきた真鶴町の人々のように、明るくおらかな大人になりたいです。

Q これから挑戦したいことは？

A 今までやったことがないことに挑戦したいです。例えば、家族を旅行に連れていきたいです。



新成人の皆さん
おめでとうございます

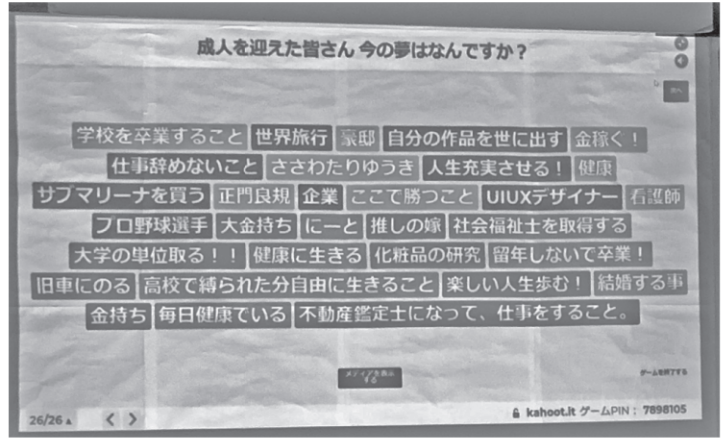

今年も目標に向かって努力を続けていきたいです。
成人式実行委員
みよぐち ゆな
宮口 由奈奈さん



感謝、親切心を忘れず、人と助け合って生きていきたい。
成人式実行委員
すずき けんじ
鈴木 健斗さん



今まで苦勞をかけた親に感謝して、少しでも恩返ししていきたいです。
成人式実行委員
くぼた あいは
久保田 愛海さん

税の書道展・税についての作文 受賞者紹介



(中央左) まなづる小学校3年 露木 音瑠さん
(中央右) まなづる小学校6年 但野 海宇さん
(右) 真鶴中学校3年 青木 心葉さん

第40回青色申告・小学生の税の書道展にまなづる小学校より139点の応募がありました。
第55回中学生の税についての作文に真鶴中学校より37点の応募がありました。
それぞれの真鶴町長賞受賞者を紹介します。

□問い合わせ 税務町民課 ☎内線254

「私達で創り上げる税社会」

青木 心葉

まず、私はあまり詳しくもないので、国税庁のHPを覗いてみました。

一つ強く思ったのが、小・中・高・その他で、分かりやすく税の事が記されていて、一つも分からない人でも一度このHPをみて勉強してほしいなと感じました。

さて、ここからは国民全ての人が支払っている「税」について、私が思う税の意義などを軽く書いていきたいと思えます。

まず、税と言っても種類は沢山あります。例えば、税金には、課税主体が国である「国税」、地方公共団体である「地方税」の2種類があり、その中に細かい税システムが組み込まれています。

例えば「国税」の場合、所得税や法人税、相続税や贈与税等々が入ってきます。

逆に「地方税」には、住民税や固定資産税、そして地方消費税や自動車税などがあるようです。

そして私達が一番興味がある、税金の使われ方です。

常識ですが、税金は私達が日頃から暮らしやすい環境を作るために使用さ

れています。

更に言うと、国や地域がやるこのような仕事のことを「公共事業」と呼びます。公共事業は道路や下水道などの整備をするようです。

つまり、私達が支払っている税金は私達が普段から明るく過ごすために「先行投資」のような物だと思います。

現に、世界で問題となっている、地球温暖化や環境破壊などを可能な限り阻止するため、人類だけではなく、この地球上で生きる物達のためであると思っています。

そのため、税金の滞納は勿論、税に対して悪い感情を持つのは恥ずべき行為だと私は思います。

ここからは私の個人的な意見ですが、納税に関しての法律があるのは、少し悲しくもありますが、納税に関しての取り締まりをもっと強化するのも良いと思いますし、他にも、袋の有料化の様に、環境に悪な日用品はリサイクルなどして、税金でごみ処理場などを沢山の所に作るのも素敵だと感じました！

私は納税する歳になったら、国のため、自分達の未来のために納税と言う名の先行投資をしつかりしたいと強く思います。

税金が上がるのは若干の抵抗があるものの、若い世代などの税に関する話を良く把握しておいてほしいと願います。

新型コロナウイルスワクチン接種について

問い合わせ：真鶴町新型コロナウイルスワクチン接種対策班 ☎68-1251

健康長寿課 ☎内線220

(マイナンバーカードに関すること)
税務町民課 ☎内線242、244

最新情報
(町HP)



オミクロン株による市中感染が拡大しています。感染予防にご協力ください。

1 ワクチン追加接種（3回目接種）について

接種費用
無料

ワクチンの追加接種は、1月下旬より前倒しで真鶴町国保診療所で行っているほか、2月より情報センター真鶴で集団接種方式にて開始します。接種対象者はワクチン2回目接種完了から8カ月以上（65歳以上の人は7カ月以上）経過した18歳以上の接種希望者です。接種時期が近づいた人に、町より順次接種券を郵送していますので、接種を希望する人は同封の「ワクチン接種予約確認票」により予約をお願いします。

2 ワクチン接種証明書がスマートフォンで取得できます！

新型コロナウイルスワクチンの接種証明書（電子版）が、スマートフォン上の専用アプリから申請・発行できるようになりました。

国内でワクチン接種済であることを証明する場合、接種券に添付の「接種済証」（右画像参照）が引き続き利用できますが、「接種済証」を紛失した場合や海外で証明をする必要がある場合は「接種証明書」を申請してください。

新型コロナウイルスワクチン 予防接種済証(臨時) Certificate of Vaccination for COVID-19	
1回目	
接種年月日	ロットシール (接種後に貼付)
2021年 ○月○日	
接種場所	真鶴地域情報センター
2回目	
接種年月日	ロットシール (接種後に貼付)
2021年 ○月○日	
接種場所	真鶴地域情報センター
氏名	真鶴 太郎
住所	神奈川県足柄下郡真鶴町 真鶴○○-○○
生年月日	昭和○○年○月○日

▲「接種済証」（引き続き利用できます）

電子版接種証明書のメリット

- ① 来庁不要で申請・発行が可能です。
- ② 紙の「接種済証」の携帯が不要となります。
- ③ 即時発行が可能です。
- ④ 取得した「接種証明書」は、アプリを起動すればいつでも表示できます。

電子版接種証明書の取得方法



電子版の接種証明書の申請が困難な人は、紙版の接種証明書の発行が可能です。詳しくはお問い合わせください。



避難行動要支援者名簿

への登録をお願いします

問 福祉課 ☎内線234 (災害に対する備えについては総務防災課 ☎内線323)

避難行動要支援者名簿とは？

1人暮らしの高齢者や障がいがある人など、災害時に自力では避難することができず、何らかの手助けを必要とする人の名簿で、情報提供についての同意をいただいたうえで、避難支援や安否確認のため避難支援等関係者（警察、消防などを想定）に名簿を提供し活用するものです。

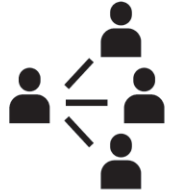

「名簿への登録対象者」

自宅にお住まいで、避難時に自力で避難することが困難な次の人が対象です。

- ① 65歳以上の高齢者のみの世帯
 - ② 要介護認定者（要介護1～5）
 - ③ 身体障害者手帳保持者
 - ④ 療養手帳保持者
 - ⑤ 精神障害者保健福祉手帳保持者
 - ⑥ 妊産婦・乳幼児のいる世帯
 - ⑦ 難病患者
 - ⑧ ひとり親世帯
 - ⑨ ①～⑧の要件に該当せず、災害時に自力で避難することが困難な人
- ※ 詳しくはお問い合わせください

「名簿へ登録する情報」

本人の情報

- ① 住所
- ② 氏名
- ③ 生年月日
- ④ 連絡先
- ⑤ 支援が必要な理由
- ⑥ 身体や暮らしの状況



緊急連絡先の情報

- ① 緊急連絡先氏名
- ② 本人とのご関係
- ③ 住所
- ④ 連絡先

避難行動要支援者名簿への登録方法

令和3年12月31日時点で新たに避難行動要支援者名簿の登録対象者（上記①～⑧）になった人に「避難行動要支援者の避難行動支援についてのお知らせ」と「避難行動要支援者名簿登録同意書」を2月中旬に郵送でお送りします。必要事項を記入のうえ、3月25日（金）までに同封の返信用封筒で返信してください。

CHECK!

今後新たに登録対象者になる人で、避難行動要支援者名簿への登録を希望する場合は、随時登録の申込みを受付けていますので、福祉課までお問い合わせください。



避難行動要支援者名簿登録同意書の提出や同意をすることで、避難支援等関係者から災害発生時における避難行動の支援を受ける可能性が高まりますが、災害時の避難行動の支援が必ずなされることを保証するものではありません。また、避難支援等関係者は、法的責任や義務を負うものではありません。

もし、突然災害が発生して道端に意識を失っている人が倒れているとき、あなたはどのように行動しますか？災害時には、通信手段が途絶えて、救急隊を呼び出すことができなかつたり、瓦礫などで道路が塞がって救急車が通れなかつたりして到着が遅れることが懸念されます。そのような中、応急処置するかしないかで、命が助かるかどうか左右されます。今回は、応急処置の方法についてフローを使って紹介します。

！ 倒れている人を発見したら・・・

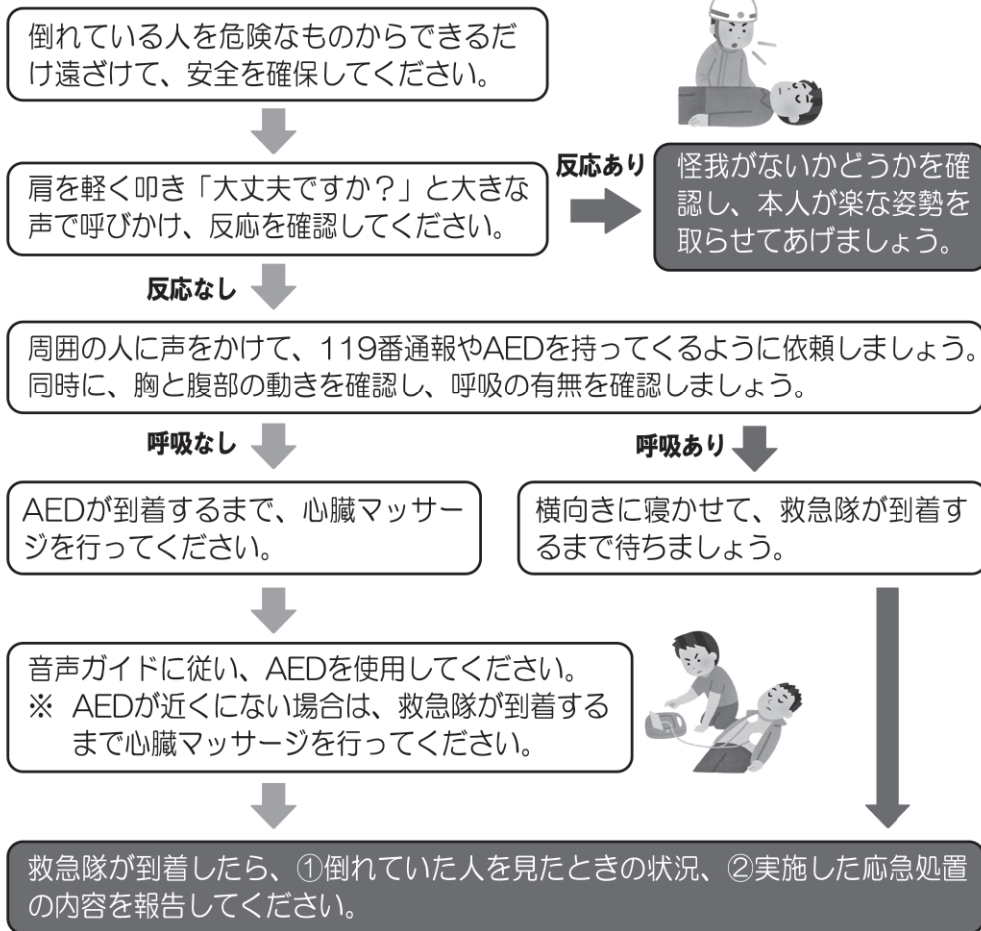

AED設置場所一覧
真鶴町役場
情報センター真鶴
真鶴町国保診療所
ひなづる幼稚園
まなづる小学校
真鶴中学校
町立体育館
真鶴聖苑
真鶴魚座
ケーブル真鶴

※ 時間帯によって利用できない場合があります。



真鶴町お知らせメールへのご登録を！

町から災害時の情報伝達や防犯情報、防災行政無線の放送内容、新型コロナウイルス感染症に関する情報などを、ご希望の電子メールアドレスへ配信するサービスをしています。本サービスをご利用いただくためには、メールマガジンへの登録が必要です。

※登録方法が不明な場合などは総務防災課にお問い合わせください。

登録者数：1,059人
(令和4年1月15日時点)

PC・スマートフォンの場合



フィーチャーフォン(ガラケー)の場合



※読み取れない場合は、下記アドレスに空メールを送信してください。

t-manazuru@sg-p.jp

☐お問い合わせ 総務防災課 ☎内線323

令和3年分所得にかかる所得税および復興特別所得税の確定申告と町県民税の申告の受付が始まります。申告は、国民健康保険税、後期高齢者医療保険料および介護保険料などの算定資料や、所得証明書などの発行にあたっての資料にもなります。お早目に申告してください。

電子申告や郵送による申告のお願い

問 税務町民課
☎内線251

令和4年1月からスマホ専用画面の対象が拡大することや、スマホカメラで源泉徴収票を読み取ることができるようになるなど、電子申告が一層便利になります。

税務署や役場で開催される所得税・町県民税の確定申告相談は、大変混雑します。感染予防の観点から、e-Taxによる電子申告や郵送による申告などをご検討ください。

CHECK!

電子申告には、マイナンバーカードまたは税務署が発行したID・パスワードが必要です。詳しくは税務署へお問い合わせください。

簡単！スマホ申告！

スマホのカメラで源泉徴収票を撮影すれば、金額や支払者を自動入力！



確定申告



！ 相談会場へお越しの方へ

相談会場では新型コロナウイルス感染症の拡大防止対策として入場制限などを設ける場合がございます。マスクの着用、検温などの感染予防対策にご理解とご協力をお願いいたします。

※ 体調のすぐれない人、発熱のある人については相談をお断りすることがあります。

	小田原税務署	町民センター 機能回復訓練室
相談内容	<ul style="list-style-type: none"> 確定申告 青色申告、住宅借入金等特別控除、譲渡所得、事業所得などの収支内訳書に関する申告 	<ul style="list-style-type: none"> 確定申告 町県民税申告 <p>※青色申告、住宅借入金等特別控除、譲渡所得などの申告は税務署へ</p>
受付日時	<p>2月1日(火)～3月15日(火)</p> <p>【受付】午前8時30分～午後4時</p> <p>【相談】午前9時～午後5時(土日・祝日を除く)</p> <p>※2月20日(日)・2月27日(日)は受付・相談を行います。</p> <p>※混雑回避のため入場整理券を配布します。</p>	<p>2月16日(水)～3月14日(月)</p> <p>【受付・相談】午前9時～11時30分、午後1時～4時(土日・祝日を除く)</p> <p>※2月19日(土)は午前11時30分まで受付・相談を行います。</p> <p>※3月15日(火)は受付・相談を行いません。</p>
持ち物	<ul style="list-style-type: none"> 源泉徴収票や令和3年中の所得がわかるもの 各種控除の証明書 マイナンバーに係る本人確認書類 	<ul style="list-style-type: none"> 医療費控除を受ける場合、医療費控除の明細書 昨年の申告書や収支内訳書などの控え 還付金がある場合、申告者名義の口座番号がわかるもの
問い合わせ	<p>小田原税務署 ☎35-4511 〒250-0851 小田原市荻窪440</p>	<p>税務町民課 ☎内線251</p>

※ 土日の提出は、小田原税務署正面わきの「時間外収受箱」へ投函してください。

※ 税務署へ郵送もできます。申告書はボールペンで記入し、記載もれ、書類の添付もれのないようお願いいたします。控えが必要な場合は、返信用封筒に宛名を記載し、切手添付のうえ同封してください。

高齢者の障害者控除について

65歳以上で介護認定を受けている高齢者は、身体障害者手帳を持たなくても町の確認事項に該当すると障害者控除または特別障害者控除を受けることができます。

- ※確定申告をする際には必ず申告前に健康長寿課で確認をお願いします。
- ※証明書の発行には時間がかかる場合があります。

問 健康長寿課 ☎内線222

おむつに係る費用の医療控除について

おむつの医療費控除を受けることが2年目以降で、要介護認定を受けている人は、町の確認事項に該当すると「おむつ使用証明書」に代わる確認書を発行することができます。医療費の控除を受けることができます。(1年目の人は医師が発行した「おむつ使用証明書」が必要です。)

問 健康長寿課 ☎内線222



あなたは申告する必要があるでしょうか？ 確認してみましょう。

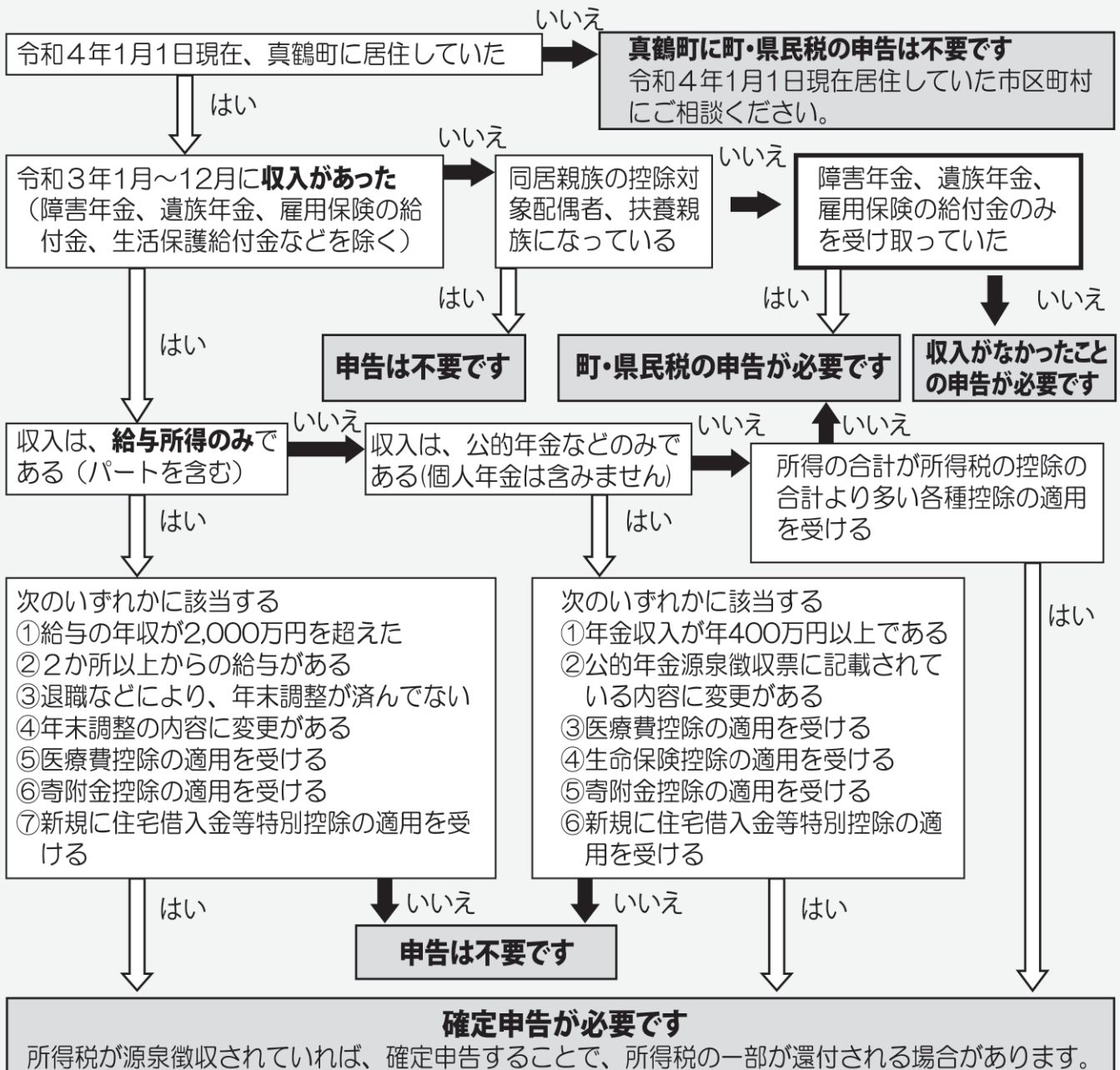

※このフローチャートは、一般的な事例であり、すべての人があてはまるものではありません。



コレクション展を開催します

本展では、所蔵作品の展示を通して、李白や松尾芭蕉、尾形光琳、金冬心など、中川一政画伯の創作に影響を与えた古人（先人）たちに焦点をあて、画伯の芸術観や人生観を紹介します。

- 展示会名** 2022年 コレクション展 I 「中川一政 我思古人 ～われはおもうこじん～」
- 開催期間** 2月3日（木）～5月30日（月） ※毎週火曜日・水曜日は休館日（予定）です
- 開館時間** 午前10時～午後4時（最終入館は午後3時30分）まで
- 入館料** 通常料金：大人600円、高校生以下350円
真鶴町民：大人300円、高校生以下150円

第2、第4土曜日と第3日曜日は町民の入館は無料です。
- イベント** ギャラリートーク（学芸員による展示解説）

2月 12日（土）、20日（日）

3月 12日（土）、20日（日）

4月、5月は第2、第4土曜日に開催予定です。

【時間】午後2時～2時30分（事前予約不要）

! 新型コロナウイルス感染症の拡大状況により中止や内容を変更する場合があります。

ミュージアムだより

中川一政没後30年記念展を振り返って

昨年10月にスタートした「中川一政没後30年記念 ～二つの中川一政美術館交流展～」は、おかげさまで12月27日に無事に閉幕しました。真鶴と石川県白山市にある2つの美術館の代表作を結集した展示では、双方の美術館にある「薔薇」や「向日葵」「福浦」「箱根」など、同じ主題の作品を一つの展示室で陳列しましたが、構図や色彩表現が異なる作品が多く、真鶴の作品に馴染みの深いお客様からは「こんな絵もあったんですね！」という驚きの声をいただきました。

また、改めて中川画伯の言葉の魅力や「文学」との結びつきを強く感じました。画伯は、自身の心に響いた古い時代の文人、僧侶、学者、賢者、武士らの言葉を書の内容に引用しています。独学で芸術の道を切り開いた画伯は、たびたび古人（先人）たちの言葉に励まされ、画伯の人となりや生き様にも大きな影響を与えたようです。私たちも、中川画伯の言葉や書から、多様な生き方のヒントを見つかることができるのではないかと考えます。

新型コロナウイルス感染症などの影響で思うように事業が実施できないこともありましたが、今後も中川一政美術館では、多くの方に中川画伯の魅力や美術の楽しさ、奥深さを伝える活動を続けていきます。

学芸員 加藤 志帆

問い合わせ

中川一政美術館 ☎68-1128
(火曜・水曜は休館日)

美術館HP →

